RELATIONS DEPARTMENT
RESEARCH LIBRARY

وزير الدفاع البريطانى يعلن وقف التجارب الذرية الى أجل غير مسمى

آخر خبر

يقوم وزير الدفاع الامريكى بجولة تفقدية للمنشآت العسكرية الامريكية فيما وراء البحار

صحيفة يومية تصدرها
الشركة العربية للطبع والنشر
بمكة المكرمة
رئيس التحرير المسؤول
فؤاد شاكر

البلاد السعودية
صحيفة الشعب العربى السعودى

الاشتراكات
٤٠ ريالا فى الداخل
٦٠ ريالا فى الخارج
الاعلانات
يتفق بشأنها مع ادارة الجريدة
المكاتبات
الخاصة بالتحرير ترسل الى رئيس التحرير
الخاصة بالادارة ترسل الى مدير الادارة
٢٣٤٦ تليفون التحرير ٢٣٥٦ تليفون الادارة

كاوكاو نستلة
NESTLE'S COCOA
الشراب اللذيذ فى كل الأوقات
اطلبه من جميع محلات البقالة

العدد ٢٨٦٠ (٤ صفحات) مكة المكرمة ـ الاثنين ١٥ ربيع الاول سنة ١٣٧٨ هجرية ـ ٢٩ سبتمبر سنة ١٩٥٨ ميلادية ـ ٧ الميزان سنة ١٣٦٦ شمسية (٣ قروش) السنة الثانية والعشرون

وقف سلسلة التجارب الذرية

التى ظلت بريطانيا تجريها خلال ثلاثة أعوام

اعلنت وزارة الدفاع البريطانية انهاء سلسلة التجارب الذريةالتى كانت تقوم بها فى الآونة الاخيرة فى جزيرة كريسماس ..

وصرح ناطق باسم الوزارةالبريطانية فيما بعد أن هذاالاعلان عن وقف هذه التجارب يعنى فى الواقع أن بريطانيا لنتجرى أية تجارب أخرى فىالمستقبل القريب .. واستعاد الناطق الى الاذهان بأن بريطانياكانت قد أعلنت فى أغسطس الماضى بالاشتراك مع الولايات المتحدة عن رغبتها فى وقف التجارب النووية ابتداء من الحادى والثلاثين من أكتوبر القادم ولمدة عام كامل بعد البدء فى مفاوضات دولية للتوصل الى اتفاقيةرسمية حول وقف هذه التجارب مع اشراف دولى فعال .. وقال انه ليست فى نية بريطانيا اجراء المزيد من هذه التجارب منذ الآن وحتى الحادى والثلاثين من اكتوبر

لندن ـ اليونايتدبرس

السفير الامريكى فى بيروت

يعلن الاتفاق التام عن اجلاء القوات الامريكية

فى برقية عاجلة لليونايتدبرسمن بيروت ان المستر روبرت ماكلنتون السفير الامريكى فىلبنان اعلن ان السيد رشيد كرامى رئيس الوزارة اللبنانية توصل مع الموظفين الامريكيين الرسميين الى اتفاق تام حول سحب القوات الامريكية عن الاراضى اللبنانية ..

وقد اشترك فى المحادثات التى جرت بعد ظهر أمس بين الحكومة اللبنانية والموظفين الامريكيين الاميرالجيمر هولواى قائدالقوات الامريكية فى لبنان .

وتقول وكالة اليونايتد برس ان المحادثات التى جرت أمس بين الجانبين اللبنانى والامريكى والتى اشترك فيها السيد كرامى لاول مرة منذ تسلمه مهام منصبه الجديد ، جرت فى جو ودى للغاية

وقد كشف المستر ماكلنتوك النقاب عن أنه قد تم الوصول الى اتفاق تام حول موعد وتفاصيل جلاء القوات الامريكية ..

ازالة الحواجز

وفى غضون ذلك أصدر السيد كرامى أوامره الى القواتالمعارضة لحكومته بازالة الحواجز والمتاريس منالشوارع لاعادة الحياة الطبيعية الى العاصمة اللبنانية .. وحذر السيد كرامى بأن قوات الجيش اللبنانى ستقوم بازالة هذه الحواجز اذا ما رفضت القوات المعارضة القيام بهذا العمل ..

وتقول الانباء ان أفراد المقاومة الشعبية قد انتهوا من عملية ازالة الحواجز والمتاريس التى اقاموها فى عدة مناطق من بيروت

هذا وصرح السيد كرامى بأن قوات الجيش والبوليس اللبنانى ستتولى ابتداء من اليوم الاثنين ، وهو الموعد النهائى المحدد لازالة تلك الحواجز ، مهمة الاشراف على الامن فى جميع المناطق اللبنانية.

وتقول وكالة اليونايتد برس ان حكومة الرئيس كرامى لاتنوى استخدام القوة لحمل جماعات الكتائب على التخلى عن فكرة الاضراب العام .

وتضيف اليونايتد برس أن الطلب الرئيسى لحزب الكتائبهو اشراك الموالين للرئيسشمعون فى حكومة السيد كرامى غير أناللواء فؤاد شهاب رئيس الجمهورية اللبنانية أبلغهم أن ذلك غيرممكن فى الوقت الحاضر ..

وفى غضون ذلك أعلن السيد صائب سلام قطب المعارضة اللبنانى فى عهد الرئيس شمعون أن الحكومة الجديدة قد تطلب من مجلس النواب اللبنانى منحها صلاحية اصدار المراسيمالقانونية حتى تعود الحالة الى حالتها الطبيعية فى الربوع اللبنانية .

مدفعية الصين الشعبية

تواصل قصف جزر كيموى

واصلت مدفعيةالصينالشعبية قصف مجموعة جزر كيموى دون هوادة ، وقد ركزت المدفعية الصينية قصفها على جزيرةكيموى الكبرى فى الوقت الذى كانت فيه قافلتان من قوافل التموين التابعة لحكومة فورموزا تفرغ شحناتها للحامية المحاصرة فىتلك الجزيرة .

الصحفيون الذين غرقوا

وفى غضون ذلك أصدر المارشال شان كان شيك بيانا أعرب فيه عن قلقه البالغ لفقدان الصحفيين اليابانيين والصينيين الوطنيين الذى غرقوا مع السفينة التى كانت تحاول انزال المؤن على جزيرة كيموى أول أمس .

تايبيه

مشروع مكاريوس بشأن جزيرة قبرص

المشروع البريطانى ذو الحكم المثلث !!

ارسل المطران مكاريوس زعيمالحركة الوطنية فى جزيرة قبرص مشروعه الخاص بمنح الجزيرةاستقلالها الى هارولد مكميلان رئيس الوزارة البريطانية بصورةرسمية وذلك عن طريق السفارة البريطانية فى أثينا ..

وقال مكاريوس فى كتابه الذىأرسلهلمكميلان ان الشعبالقبرصى يوافق على انشاء حكم ذاتىللجزيرة لمدة يتم الاتفاق عليها ثم يتبعها استقلال قبرص بموجب ضمان من قبل الامم المتحدة .

وقد جاء مشروع مكاريوس ردا على المشروع البريطانى الذى كان من المقرر تنفيذه فى اول اكتوبر القادم ، ويقضى المشروع البريطانى باشراك كل مناليونان وتركيا بالاضافة الى بريطانيا فى حكم الجزيرة .. وقد عارضت اليونان المشروع البريطانى ورفضت تعيين ممثل لها فى الحكومة الجديدة ..

اثينا ـ ى.ب

اتصالات سوفيتية

مع حكومة الجزائر المؤقتة

ذكرت أمس صحيفة برافدا الناطقة باسم الحكومة السوفياتية أن المسئولين السوفييت أجروا اتصالات على مستوى عال مع حكومة الجزائر المؤقتة فى الآونة الاخيرة .. وقالت البرافدا ان هذه المحادثات جرت فى جو ودى يتصف بالصراحة .

رأى

كتب لى احد الاصدقاء من سكان قرية تول يعقب على اغفال أمر هذه القرية يوم كتبت ما كتبت عن القرىفى طريق المدينة المنورة .. وانا بدورى أستميح الصديق العزيز المعذرة فى عدم الكتابة فى حينه عن تول ، القرية الصغيرة الهادئة ومطالبها .. وان كنت اليوم اكتب عنها فاقول : لقد شغلت القرية منذ زمنيعتبر فى نظر سكانها من الأمور الهامة التى ترجو ان ينظر اليها من زاوية سد الحاجة .

وحاجة تول الى مكتب بريد اليوم أمس من الأمس القريب لا سيما بعد أناصبح فيها أكثر من ادارة رسمية ومدرسة ..

وما اظن سعادة مدير البرق والبريد العام ، وهو الذى حقق رغبات سكان أكثر القرى فيما بين مكة والمدينة والرياض وعسير وغيرها من القرى فى فتح مكاتب بريد فيها ، ما اظنه سيبخل عن تحقيق رغبة صديقى ساكن تول العزيز، لأن المطلب فى حد ذاته وجيه ، ومن السهولة بمكان تحقيقه ..

وما على الصديق العزيز الا أن يكتب لسعادته رسميا فى هذا الموضوع الذى أظن أنه فى طريق التنفيذ .

فالمواصلات فى نظر المسئولين عنها ضرورية ولازمة ويسعون الى تعميمها فى كل بلد وفى كل قرية ، وبجميع الوسائل وفى اقرب الاوقات والله الموفق .

غالب حمزه أبو الفرج

الـ ٢٤ ساعة التى سبقت التصويت على الدستور الديجولى

الاستفتاء يتم تحت رؤوس الحراب

كان الوطنيون الجزائريونامس يواصلون حملتهمالارهابيةواعمالهمالعسكرية فى العاصمة الفرنسيةوذلك قبل اربع وعشرين ساعة فقط من بدء التصويت علىدستورديجول الجديد . وتقول اليونايتدبرس ان اسوا هذه الحوادث وقعصباح امس فى احدى ضواحى باريس حيث انفجرت ثلاث قنابلفى احد المصانع هناك .

وقد قام الوطنيون الجزائريونبهجمات متعددة فى أماكنمختلفةفى فرنسا ..

وفى مقاطعة مينس شمالىفرنسا حاول المجاهدون اشعالالنار فى أحد « الكراجات » الذىكان يحتوى ٢٠ سيارة . وتزعم السلطات الفرنسية أن البوليس الفرنسى لم يستطع منعالمجاهدين من تحقيق هدفهم .

وفى مدينة ليون التى تعتبر ثانى المدن الكبيرة قام الوطنيون باشعال عدة حرائق فى أماكن مختلفة من المدينة ..

تحت رؤوس الحراب

أدلى الناخبون الفرنسيون باصواتهم فى الاستفتاء العامحول دستور ديجول ، وقد قام رجال البوليس الفرنسى المسلحون بالمدافع الرشاشة بحراسة صناديق الاقتراع وذلك خوفا من الهجمات التى يشنها الوطنيون الجزائريون ..

وبحلول مساء أمس كان حوالى ٤٤ مليونا من الفرنسيين والمستعمرات الفرنسية قد أدلوا بأصواتهم اما بالرفض أو القبول

وأعلن السيد صادق المقدم مندوب تونس أمام الجمعية العامة للامم المتحدة أن اجراء الاستفتاء على الدستور الفرنسى فى الجزائر يعتبر اعتداء فاضحا على ارادة الجزائر وخرقا لابسط قواعد الديمقراطية . وتساءل كيفيمكن القيام بمثل هذا الاستفتاء تحت ضغط الجيش الفرنسى الذى يقوم بالاشراف على هذه الانتخابات واعداد لوائح الناخبين ؟..

واستطرد يقول ان حكومته مقتنعة تمام الاقتناع بأن قيام الحكومة الجزائرية المؤقتة سيكون عاملا فعالا فى حل المشاكلالقائمة بين فرنسا والجزائر وفى ايجاد عهد من السلام والتعاون الحر بين المغرب العربى وفرنسا ..

وقال ان حكومته ستعمل على ايجاد حل سلمى وعادل للمشكلة الجزائرية . واستعاد الى الاذهان بأن تونس والمغرب قد عرضتا مساعيهما الحميدة على فرنسا والجزائر لايجاد حل عادللمشكلة غير أن فرنسا رفضت هذه البادرة ..

اليونايتد برس

أندونيسيا تعترف

بحكومة الجزائر المؤقتة

اعترفت أندونيسيا رسميا أمس بحكومة جمهورية الجزائر المؤقتة التى أعلنت فى القاهرةفى الاسبوع الماضى . وجاء اعتراف أندونيسيا هذا فى أعقابالجلسة الخاصة التى عقدتها الوزارة الاندونيسية صباح أمس . ومما جاء فى بيان الحكومة أن تشكيل حكومة الجزائر الجديد يعتبربمثابة مرحلة جديدة فى كفاح الشعب الجزائرى نحو الحرية والاستقلال

جاكارتا

الحالة فى مضائق فورموزا ليست خطيرة

عاد سلوين لويد وزيرالخارجيةالبريطانية الى لندن أمس بعد أن أجرى محادثات فى نيويورك حولالوضع المتأزم فى الشرق الاقصى .. وصرح لويد للصحفيين لدىوصوله بأن الحالة فى مضائق فورموزا ليست خطيرة كما تبدو.

ووصف وزير الخارجيةالبريطانية الموقف فى تلكالمنطقة بأنه يدعو الى التفاؤل . وقال انالرغبة فىايجاد حل سلمىمتوفرة لدى جميع الاطراف المعنية .

تفاؤل .. وتفاؤل

وتقول وكالة اليونايتد برس ان الدبلوماسيين البريطانيين قد ابدوا بعض التفاؤل حول أزمة فورموزا .. وتضيف الوكالة ان بريطانيا قد لعبت دورا هاما فى المحادثات التى جرت من وراء الستار فى الايام الاخيرة الماضية بغية حل الازمة عن طريق المفاوضات ..

ويرى المراقبون أن التطورات التى ستتم فى خلال الاسبوع القادم من شأنها ان تبين بوضوح ما اذا كانت المفاوضات ستحل هذه المشكلة .

محادثات مع مكميلان

هذا وسيجرى سلوين لويد اجتماعات مع هارولد مكميلان رئيس الوزارة البريطانية بشأن محادثاته التى أجراها مع المسئولين فى الولايات المتحدة .

وكان سلوين لويد قد أجرى محادثات فى نيويورك مع مندوب الهند المستر كريشنا مينون مما يشير الى أن اتصالا غير مباشر قد تم مع الصين الشعبية .

لندن ـ اليونايتدبرس

همسة اليوم

منذ اكثر من عشر سنوات والصحافة تطالب بضرورة حماية « الموظف الاهلى » وقد كتب فى هذا الموضوع كثير من المقالات وفى جميع الصحف ، ومع ذلك فان « الموظف الاهلى » ما يزال فى وضع غير مستقر .. ما يزال تحت رحمه صاحب العمل ، أو المؤسسة التى يعمل بها ، فان شاء اعطاه وان شاء منعه .. وهو حين يمنعه يعرف سلفا ان شكواه ان كان مفصولا او مستقيلا سوف تاخذ دورة طويلة قد يمل منها الموظف فيؤثر عدم الشكوى.. وصحيح ان جميع الشكايات قد انتهت الى نتيجة ايجابية وفرض على الشركة او المؤسسة بضرورة التعويض عن سنوات عمله .. ولكن ذلك يتم بموجب امر ادارى من الجهات المسئولة دون قيام نظام يعالج المشكلة علاجا محددا كما هو الحال فى نظام « العمل والعمال » او كما هوالشان بالنسبة لنظام الموظفين الحكوميين .. مع ان بالامكان وضع ذلك النظام على غرار نظام العمل والعمال فى بعضمواده .. ثم اخذا من نظام الموظفين فى مواده الاخرى ..

والذين يقولون ان نظام العمل والعمال قد كفل حقوق الموظف الاهلى لم يقراوا النظام ، او قراوه ، ولكن لم يقراوا المواد الأولى التى تفسر معنى « العامل » فى النظام المذكور .. ولست أدرى لماذا لا تقوم مصلحة العمل والعمال باكمال هذا النقص فى النظام.. قد تكون حجتها ـ كما سمعت ـ ان احدا من الموظفين الاهليين لم يتقدم اليها قط بشكوى فى الموضوع .. ولا احسب ان هذا يصلح لان يكون سببا فى عدم قيامها لسد هذا الفراغ ، انها تحسن صنعا حين تقوم بذلك بوازع منها ، وتدرس وضع مشروع نظام ، وتتقدم به الى جهات الاختصاص لياخذ دورته الرسمية .. ثم يتقرر بعد ذلك تنفيذه على اى حال ينتهى اليه النظام المقترح من مصلحة العمل والعمال .. وتستطيع المصلحة ان تقول ان هذا ليس من اختصاصها الرسمى .. ولها وجهة نظر فى هذا ، لان « العامل والعمال » غيرالموظف والموظفين ، ولكن احدا من الرسميين لن يقول لها لماذا درست هذا الموضوع ؟ ولماذا وضعت له مشروع نظام ؟ لان الواقع ان لها دخلا فى الموضوع بموجب نظام العملوالعمال .. من حيث وضع الكتاب والسكرتاريين ومديرى اقسام العمل والعمال .. والغرض من كل هذا انها تستطيع ان تفعل شيئا لو ارادت .. وهى حين تفعله لا تخدم « الموظف الاهلى » فحسب ، بل تخدم الاقتصاد الوطنى وتخدمالدولة وتخفف عن موازنتها ، وتخدم الوطنيين الذينيودون الخدمة فى الاعمال الاهلية ، ولكن عدم قيام ضمانلمستقبلهمكضمان الموظف الحكومى يدفعه الى طلب الوظيفة الحكومية ، لأنها تنتهى به الى « التقاعد » ثم الى العمل فى المجال الاهلى بعد ذلك .. ولقد كان الناس قبل سن نظام التقاعد ، يقبلون على الوظائف الاهلية اكثر من اقبالهم على الوظائف الحكومية .. فلما شرع نظام التقاعد صار العكس هو المتبع..وبذلك امتلأت دواوين الحكومة بالموظفين ، وامتلأت الصحف من الشركات والمؤسسات تطلب الموظفين ..

اذن فالحاجة الى قيام نظام للموظف الاهلى اصبح ضرورة أهلية واقتصادية وحكومية .. ثم ان البلاد مقبلة على نهضة اقتصادية وصناعية وزراعية تقتضى وجود موظفين لها .. فمن الخير ان يسن هذا النظام منذ الآن ، اتقاء لشر المشاكل التى ستتولد من حوادث الخلاف بين الموظف والشركات والمؤسسات ، واذا لم تحتضن جهة من الجهات ـ ولتكن مصلحة العمل والعمال ـ هذا الموضوع منذ الآن وتضع له النظام المرغوب .. فانه لن يتم الا يوم تتشابك المصالح على نحو يفرض وضع هذا النظام ، ومن الخير الا ننتظر هذا اليوم ، وان نستقبله من الآن قبل ان يجيء بمشاكله .. فهل ستفعل مصلحة العمل والعمال .. ارجو ذلك ويرجوه جمهرة الموظفين الاهليين ..

عابر سبيل

المنبع

ثم .. الرحب

رحلة

رحلة منبعها جدة ومصبها كذلك جدة ، وبين المنبع والمصب تجوال فى المنطقة الشرقية حيث حقول الزيت وآبار البترول ، وبالرغم من ان الرحله كانت خاطفه ، وبطريقة كسب الدقائق ، الا انها تركت انطباعات على كل حال سأقدمها تباعا ، وباسلوب الموجز ثمالتفصيل او المقدمه ثم الشرح ..

والمقدمة ساخصها فى مذكرةخاصة ابعثها الىسعادة اللواء ابراهيم الطاسان ـ اذا رغب واذن سعادته ـ وهى ذات شقين : الاول منها يعتبر من الهنات الهينات ، لأنه يختص بالوسائل التى يطبق بها بعض الموظفين ـ التابعين لسعادته ـ النظم والتعليمات .. واما الشق الآخر فيعتبر من المؤاخذات الغيرهينات ، وعلى كل فالامر متروك لسعادته ان رغب واذن ـ كما قلت ـ فان الخطاب سياخذ طريقه اليه .

ثم تبدأ الرحلة من جدة الى الظهران وتتلخص فيما يلى : زيارة منشآت ارامكو التدريبيه والانتاجية فى الظهران وراس التنورة وبقيق ، ثم الحديث عن الاسلوب المتبعلاسكانموظفى ارامكو ابتداء من رئيس الشركة مستر نورمن هاردى ورئيس مجلس الادارةمستر فريد ديفز الى أبسط عامل .. ارامكو ما لها وما عليها .. الموظفين والعمال السعوديين حقوقهمووواجباتهم .. تصريحات للمستر ديفز والمستر روبرت ايدز ـنائب الرئيس للعلاقات الصناعية ـ عن الخطوات التى اذا اتبعها السعودى سيصل الى المراكز الرئيسية فى الشركة ادارية او فنية .. مناقشات عامة مع المذكورين عن مستقبل العامل والمواطن السعودى .

وقد استحضر اشياء غير ما ذكر ، لان الرحلة كانت متلاحقة سريعة .. لها هدف .. ولها غرض ، ولكن ليس لها برنامج .. فقد اختار الاستاذ شكيب الاموى ـ مستشار ارامكو الصحفى ـ للرحلةمسلك الاستاذ مارون عبود حيث قال : « ما اريده لا افعله والشىء الذى لااريده اياه اصنع .. »

حامد مطاوع

تعلن شركة مصر للطيران

عن تسيير طائرتين فايكونت اضافية المجهزة بالرادار . ليومىالاثنين والثلاثاء ١٥ و ١٦ ربيع ثانى ١٣٧٨ من جدة الى القاهرة لحجز أماكنكم

راجعوا الوكلاء العموميون
صديق ومحمد عطار وشركاهم
جدة تليفونات ٢١٢٧ ـ ٢١٢٨ ـ ٢٩٣٧
مكة المكرمة شارع البنك الاهلى

حي على الصلاة

الفجر الاشراق الظهر العصر
١٠ر٤٠ ١١ر٥٨ ٦ر٢ ٩ر٧٥

الإذاعة السعودية

١٥/٣/١٣٧٨ هـ

فترة الصباح

٦ر٣٠ افتتاح
٦ر٣١ القرآن الكريم ـ ما تيسر من سورة ـ التوبة ـ تلاوة الشيخ محمد رضا قارى
٦ر٥٢ حديث الصباح ـ لفضيلة الاستاذ ابراهيم الشودى
٧ر٠٢ قراءة برنامج اليوم
٧ر٠٦ موسيقى
٧ر١٥ نشرة الاخبار الاولى
٧ر٣٠ الحان الصباح
٧ر٤٥ صباح الخير ـ برنامج يقدمه جمال عباس
٧ر٥٥ موسيقى واناشيد
٨ر١٠ ختام ـ السلام الملكى

فترة الظهيرة

٢ر٠٠ افتتاح
٢ر٠٢ القرآن الكريم ـ ما تيسر من سورة ـ الاحزاب ـ تلاوة الشيخ محمد التلال
٢ر١٧ قالت العرب ـ يقدمها اليوم حسن الطوخى
٢ر٢٢ موسيقى
٢ر٣٠ دنيا ـ برنامج يكتبه محمدمحمود قطان ـ ويخرجه عباس فائق غزاوى
٢ر٤٥ موسيقى واناشيد
٣ر٠٠ نشرة الاخبار الثانية
٣ر١٥ اناشيد وموسيقى
٣ر٣٠ ختام ـ السلام الملكى

فترة المساء

٧ر٢٥ افتتاح
٧ر٢٦ القرآن الكريم ـ ما تيسر من سورة ـ الاحزاب ـ تلاوة الشيخ ابو العينين شعيشع
٧ر٤٥ حديث المساء
٧ر٥٤ (تقريبا) اذان العشاء ـ يذاع من المسجد الحرام
٧ر٥٧ ختام
٨ر١٥ افتتاح
٨ر١٦ استعراض برنامج السهرة
٨ر١٨ تمثيلية ـ سر القصر ـ كتبها سيد صلاح ويخرجها احمد سالم
٨ر٤٨ موسيقى واناشيد
٩ر٠٠ نشرة الاخبار الثالثة
٩ر١٥ يعلن فى حينه
٩ر٣٠ تسالى ـ يكتبه محمد زكى ـ ويخرجه محمود عصمت
٩ر٤٥ صور فنية ـ للاستاذ احمد عبد الله القاسى
١٠ر٠٠ ساعة فى مكتبة الاذاعة ـ يكتبه حسين صابر ـ ويخرجه رشيد علامه
١٠ر٣٠ مختارات من الاناشيد
١٠ر٤٥ موجز انباء اليوم
١١ر٠٠ نشيد ـ ختام ـ السلام الملكى

افراح

فى حفل بهيج تم ليلة امس امس عقد قران الشاب محمد اسماعيل جوهرجى ٠٠ جعله الله قرانا حافلا بالسعادة والهناء ٠

حركة السفر بالطائرات من المملكة واليها

غدا ـ الثلاثاء ـ

الطائرات المسافرة

تغادر مطار جدة غدا ـ الثلاثاء

ـ طائرة داكوتا قاصدة الى جيزان والحديدة

وتغادر جدة طائرة داكوتا قاصدة الى الطائف والرياض والظهران

وتغادر جدة طائرةسكايماستر قاصدة الى الرياض والظهران ودمشق وبيروت ٠

وتغادر جدة طائرة كونفير قاصدة الى الرياض

وتغادر جدة طائرة كونفير الى المدينة ودمشق وبيروت

وتغادر جدة طائرة فايكونت مصرية قاصدة الى القاهرة رأسا

الطائرات القادمة

وتصل الى مطار جدة غدا ـ الثلاثاء ـ طائرة كونفير قادمة من الرياض والظهران والكويت والبصرة وبغداد ٠

وتصل الى جدة طائرة داكوتا قادمة من ينبع والوجه وتبوك وسكاكا والقريات وطريف ٠

وتصل الى جدة طائرة داكوتا قادمة من جيزان والحديدة

وتصل الى جدة طائرة كونفير قادمة من الرياض ٠

وتصل الىجدةطائرة فايكونت مصرية قادمة من القاهرة ٠

الصيدليات المناوبة

ليلة ا لثلاثاء

فى مكة : صيدلية فهمى ـشارع الملك سعود

فى جدة : مخزن ادوية الرازى ـ باب شريف

جلالة الملك المعظم

راديو مكة : ـ

جاءنا من بعثة الاذاعة المرافقةللموكب الملكى الكريم مايلى :

فى مساء يوم الاحداقام الشيخ محمد بن عفيصان امير السلمية مادبة عشاء فخمة تكريما لجلالة الملك المعظم ولقد قوبل موكب جلالته لدى وصوله مقر الحفلة بالهتاف والتصفيق والدعاءوذلك من جماهير الشعب الغفيرة التى كانت مصطفة على جانبى الطريق وعندما استقرجلالته فىالسرادق المعد للحفلة تشرف عدد كبير من اعيان البلاد ووجهائها بالسلام على جلالته ولقوا من جلالته كل عطف واكرام ٠ كما امر حفظهالله بتوزيع الهبات على الفقراء والمساكين ٠

والجدير بالذكر ان عائلةالعفيصان هم من العوائل العربية العريقة والتى لها ماض قيم ومشرف مع البيت المالك ٠ حفظ الله جلالته فى حله وترحاله ٠

انتهاء عمارة مسجد جيزان

راديو مكة :

بمناسبة الانتهاء من عمارةمسجد جيزان القديم الذى سبق ان امر جلالة الملك المعظم باعادةبنائه من جديد رفع فضيلةرئيس محكمة جيزان الىجلالةالملك المعظمالبرقية التالية :

صاحب الجلالة مولاى الملكالمعظم

اتشرف ان ارفع لجلالتكم بانتهاء عمارة مسجد جيزان القديم الذى امر جلالتكم باعادةعمارته من جديد بالمسلح على الطراز الحديث بمبلغ تسعين الف ريال صرفت بأمر جلالتكم للمقاول ، وقد انتهت العمارة ولله الحمد على احسن ما يرام منالقوة والجمال ، وهو الاول من نوعه يعمر بالاسمنت المسلح فىمقاطعة جيزان وليس الاول من حسنات جلالتكم المتوالية التى لا تعد مما الهج الالسن والقلوب بالدعاءوالتضرع الى الله تعالى ان يحفظ جلالتكم ويتقبل حسناتكم ويضاعفها الاضعاف المضاعفة ٠ انه لا يضيع اجر المحسنين على ما تبذلونه فى سبيل اللهوفى عمارة بيوته بسخاء ورغبة وطيب نفس فهنيئا لكم بما جعلكم الله به من السبق الى كل مكرمةوفضيله حفظكمالله وابقاكم حصنا ودحرا للاسلام والمسلمين

التوقيع
رئيس محكمه جيزان
عبد العزيز العوران

سمو ولى العهد المعظم

يهنىء دولة السيد رشيد كرامى

راديو مكة : ـ

بعث حضرة صاحب السمو الملكى الامير فيصل ولى العهد المعظم ورئيس مجلس الوزراءالبرقية التالية الى دولة السيد رشيد كرامى رئيس مجلسالوزراء اللبنانى وذلك بمناسبة تولى دولته رئاسة مجلس الوزراء

دولة السيد رشيد كرامى رئيس مجلس الوزراء اللبنانى ـ لبنان

يطيب لى بمناسبة تولى دولتكمرئاسة مجلس الوزراء ان ابعث لدولتكم تهنئتى القلبية وتمنياتىالطيبة سائلا المولىان ياخذ بيدكم الى ما فيه خير لبنان الشقيقوان يوفقنا جميعا لما فيه عز وفلاح امتنا العربية ولم شعثهامع خالص تمنياتى لسعادة وصحة دولتكم ورفاهوعزالشعب اللبنانى الشقيق ٠

التوقيع
فيصل

مجلس الوزراء

راديو مكة :

جاءنا من مراسل الاذاعةفى الطائف ما يلى :

مازال مجلس الوزراءبالطائفيعقد جلساته فى الاوقات المقررة وقد عقد امس جلسته تحترئاسة حضرة صاحب السمو الملكى رئيس مجلس الوزراءالامير فيصل ، وامتدت من الساعة الرابعة صباحا حتى الساعة السابعة تناولفيهادراسةمختلف المعاملات التى قامت بدراستهااللجان المختصة ٠

العاهل المتنقل

المراقب فى الظهران ، وقد سافر الى هناك لتغيير المناظر اولا ، ولرؤية جزء هام من المملكة ثانيا ، ولأن التنقلات بين جدة ومكة ، ومكة وجدة وما بينهما من طريق وما فيهما من شوارع وازقة وحوارى ، ومنشآت حكومية واهلية قد بعثت فى نفس المراقب الملل فاراد التنويع ثالثا ٠٠ ورابعا ٠٠ وخامسا ٠٠ و ٠٠ و ٠٠ الحقيقة ان كل هذا تمهيد ليقول ان الرحلة كانت « خل » ٠٠ و « خل » هنا ليس معناه ان الرحلة كانت كئيبة او لا سمح الله ٠٠ ولكن خل هنا معناه ان الرحلة كانت « بلاش » ٠٠ والخل البلاش احلى من العسل ٠٠ دائما او اكثر الاحيان ٠٠ وان اردتم التفصيل فاتصلوا بالاستاذ شكيب الاموى المستشار الصحفى لارامكو ، ومقره بعمارة « الباشا » اى عمارة باخشب باشا بجدة ٠٠ لتعرفوا منه التفصيل ٠٠ والبرنامج كذلك ٠٠

وعندما اراد المراقب ان يتحرك بالظهران راى فى الطريق متناقضات ٠٠ راى مستشفى قيمته اربعينمليون ريال اقيم على ارض مساحتها (١٣٩٣٣١) قدما مربعا٠٠ يقولون انه اضخم مستشفى فى الشرق الاوسط ٠٠ يجوز ٠٠ يحتمل ٠٠ او لا يجوز ولا يحتمل٠٠المهم ان يتفضل معالى وزير الصحة بزيارة هذا المستشفى ٠٠ فقد يرى معاليه انشاء مستشفيات فى كل مدينة فى المملكة ولو بصورة مصغرة ، ولكن على ذلك الغرار وعلى ذلك النمط ٠٠ نظافة وتكاملا٠٠وبجانب هذا المنظر راى المراقب بعض الصناديق البدائية ٠٠ والعشش ٠٠ و «القرقيعات» ٠٠ وما يقال عن هذه يقال عن بعض المناظر فى صفوة بطريق الظهران ـ راس التنورة ٠٠ وهذه المناظر فى حاجة ماسة وملحة للتغيير والتطوير لملاحقةالحياة هنالك ٠٠ ولعل ارامكو تفكر فى هذا الموضوع وتوليه اهتماما خاصا اسوة بالاسواق فى رحيمة وبقيق ٠٠

ابن حسن

تبرع مشكور

تبرع الوجيه المحترم السيد محمد حسين رمزو الميمنىلمدرسة العوالى بالادوات المدرسية الآتى بيانها ، وادارة المدرسة تشكر لفضيلته هذه الاريحية النبيلة :ـ

عدد	
٢٠٠	مصاحف
٢٠٠	دفاتر ذات ٢٠ ورقة
٢١٦	مراسيم ابو تمساح
١٢	مرسام احمر
٢٤	حبر ازرق
٨	طباشير ثمانية علب
٦	ستة اقلام

تأييد ٠٠ ؟

اطلعت على ما كتبه الاستاذ عبد الله الحصين فى العدد ٢٨٤٧ فى ٢٩/٢/٧٨ من جريدة البلاد السعودية ٠ والذى يحثها على مشروع الرى ٠٠ والاستفادة من مياه الامطار ٠٠ وما تفعله بالسدود والقائمة الطويلة ٠٠٠ التى وضعتها الوزارة للاستفادة من منازل الامطار وضعف الامكانيات ٠٠ بها ٠ وانا اذاؤيد الاستاذ عبد الله الحصين فىهذه الفكرة الطيبة ٠٠ ارجو ان تنال العناية لدى هذه الوزارة الجليلة

عبد الله سليمان العلاوى

فقد جواز يمانى

فقد جواز سفر يمانى رقم ٨٦٥٩ وتاريخ ٢١ محرم ١٣٧٥ باسم عبد السلام حسان وبداخله دفتر اقامة فنرجو ممن يعثر عليه ان يسلمه الى صاحبه بسوق العلوى دكان عوض مثنى قائد الخياط بجدة وله مكافأة مالية ٠

شهادة السلامة

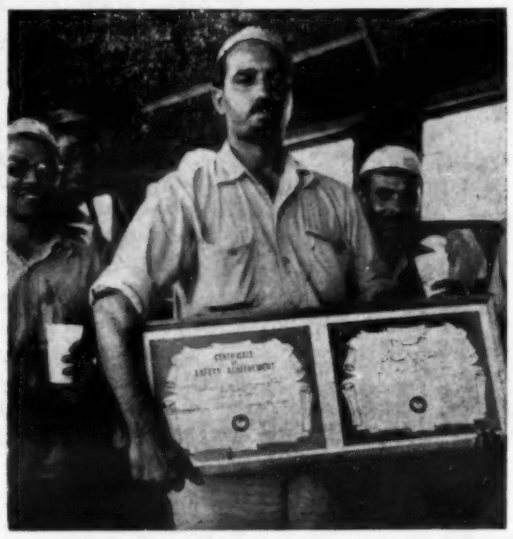

الظهران ـ السيد محمد طاهرمن ادارة النقليات فى ارامكو يحمل شهادة السلامة التىحصلعليها القسم الذى يعمل فيه بعد ان اتم ذلك القسم ٩٣٥ يوما بدون اصابة مقعدة عن العمل

للتعاون العلمى الاسلامى

راديو مكة :

تلقينا من حضرة صاحب الفضيلة الشيخ محمد سالم البيحانى من كبار علماء الجزيرة العربية ومؤسس المعهد العلمى بعدن الكلمة الآتية لنشرها واذاعتها ، وكان فضيلته قدقدم الى جدة للاتصال بالحكومة السعوديةورجاء عونهاومساعدتها فى شئون التدريس والتعليم فى المعهد المشار اليه ذلك المعهد السلفى العظيم الذى يعد بحق اكبر معهد علمى دينى فى جنوب الجزيرة العربية وفيما يلى نص الكلمة المشار اليها ٠

فى الساعة العاشرة من مساء يوم الخميس ١٠ ربيع الاول سنة ٣١٧٨ تشرفت بمقابلة سمو الامير فهد ابن عبد العزيز وزير المعارف بامر من سمو ولى العهد المعظم الامير فيصل وكانالحديث معه وديا للغاية والمقابلة طيبة ، ولمست فى سموه النبل وشرف العروبة وعرضت عليه قضيتى العلمية التى جئت من اجلها ، ووعد سموه بكل خير وقالانه يعتبر المعهد العلمى الاسلامى فى عدن كاحد المعاهد السعودية والحكومة الموقرة مستعدة تمام الاستعداد لتقديم كل ما يلزم من الاساتذة والكتب والادواتوذلك حسب العادة فى خدمة العلم والقيام بالواجب نحو البلاد العربية خاصة والبلاد الاسلامية عامة

هذا واننى بالاصالة عن نفسى وبالنيابة عن ابناءعدن كافةاتقدم بخالص الشكر لسمو ولى العهد ورئيس مجلس الوزراء ووزير المعارف فى ظلصاحبالجلالةالملك سعود ايده الله ، متمنيا للبلاد السعودية حكومة وشعبا كل نجاح وتقدم فى مضمار المدنية الفاضلة وفى جميع ميادين العلم والحضارة ٠

سلسلة من المناظر المصورة على الطبيعة تشرح عملية صناعة الاسمنت فى مصانع

شركة الاسمنت العربية المحدودة

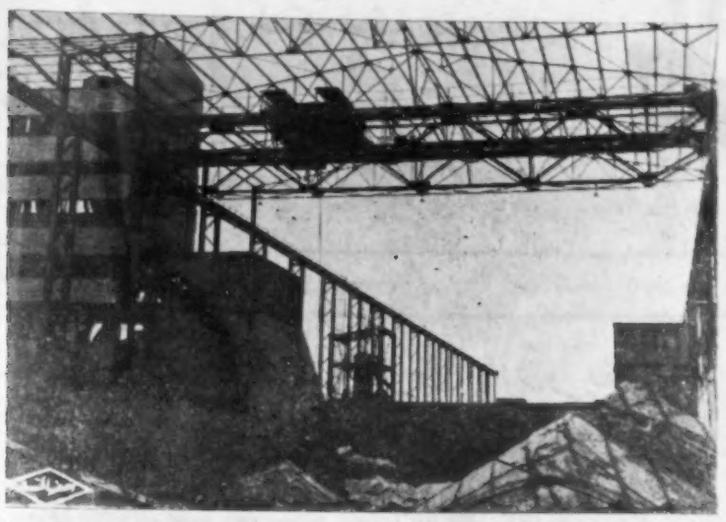

الجسر المتحرك على مستودعاتالمواد الاولية ٠ انه يحمل جاروفا ضخما لنقل المواد الاولية من منطقة الى اخرى حسب سيرالبرنامج الصناعى ـ انه اعجوبة فنية فى عمله وفى حركاته ٠٠ انه يعمل ليل نهار لينقل حوالىالف طن يوميا من مكان الى آخر

المحكمة الشرعية بمكة

تعلن المحكمة الشرعية الكبرى بمكة للعموم ان عمر بن قبلان آل عبد الله تقدم اليها بطلبه اثبات تملكه لكامل الدار ارضا وبناء الكائنة بمحلة جرول بالعتيبية خلف الشارع العام المشتملة على مساكن سفلية بمنافعها الشرعية المحدودة شرقا ملك احمد بنحسن اليمانى وغربا السكة الموصلة الى الشارع العام وبها الباب وشاما الدار ملك يونس بنمحمد الغربى ويمنا الدار ملك عبد الله ابن محمد العوهلى وطلب حجة استحكام بذلكفكل منلهمعارضة يتقدم الى المحكمة فى مدةشهر من تاريخ نشره واذا مضى الشهر ولم يعارض احد فى ذلك يجرى اللازم ٠

للايجار

بحارة جياد بالسد على الشارع العام فوق بازان الكشميرى ـدار جديدة مبنية بالاسمنت المسلح وتحتوى على أربعة أدواربمنافعها وبها صهريج ماء ومزودةبالكهرباء وايجارها أقل من ثلاثة آلافريال للعام الكامل ٠

والمراجعة لدى الشيخ لطفى شعبان تحت الدار المذكورة بالدكان ٠

مباريات رياضية كبرى

١ ـ ستقام مباراة كبرى علىساحة اسلام بمكة مساء يوم الاثنين الموافق ١٥/٣/٧٨ هـ بينناادى الشاطىء ونادى زمزم على كاس وزارة الداخلية ٠

٢ ـ ستقام مباراة كبرى علىساحة اسلام بمكة مساء يوم الخميس الموافق ١٨/٣/٧٨ هـبين نادى التضامن ونادى النصر على كاس وزارة الداخلية ٠

٣ ـ ستقام مباراة كبرى علىملعب الصبان بجدة مساء يوم الجمعة الموافق ١٩/٣/٧٨ هـبينناادى الوحدة ونادى الثغر على كاس جلالة الملك المعظم ٠

وظائف شاغرة

تعلن الرئاسة العامة لخفرالسواحل والموانى عن شغور وظيفتين ناسخ آلة احدهما ذاتالراتب (٥٢٥) ريال والثانية ذات الراتب (٤٠٠) ريال فعلى من يرغب التعيين بأحداهما التقدم لهذه الادارة مصحوبا بما لديه منشهادات على أن يكون مستعدا للاختبار فى مدة خمسة عشر يومامن تاريخه فلاعلانه للعموم ٠

من مديرية الاوقاف العامة بشأن تأجير عقارها لعام ٧٨

تعلن مديرية الاوقاف العامةللمرة الثانية انه قد تقرر تأجير عقارها فى هذا العام كاجرةعام ٧٧فعلىالمستأجرين مراجعتها فى خلال خمسة عشر يوما منتاريخه لعقد اجاره عام ٧٨ وكل من يتخلف عن المراجعة فى خلالالمدة المشار اليها فستكونالمديرية فى حل من تأجير المحل الذىتحتيده على غيره ومطالبته بالاخلاء ولاعلام الجميع بذلك جرى نشره

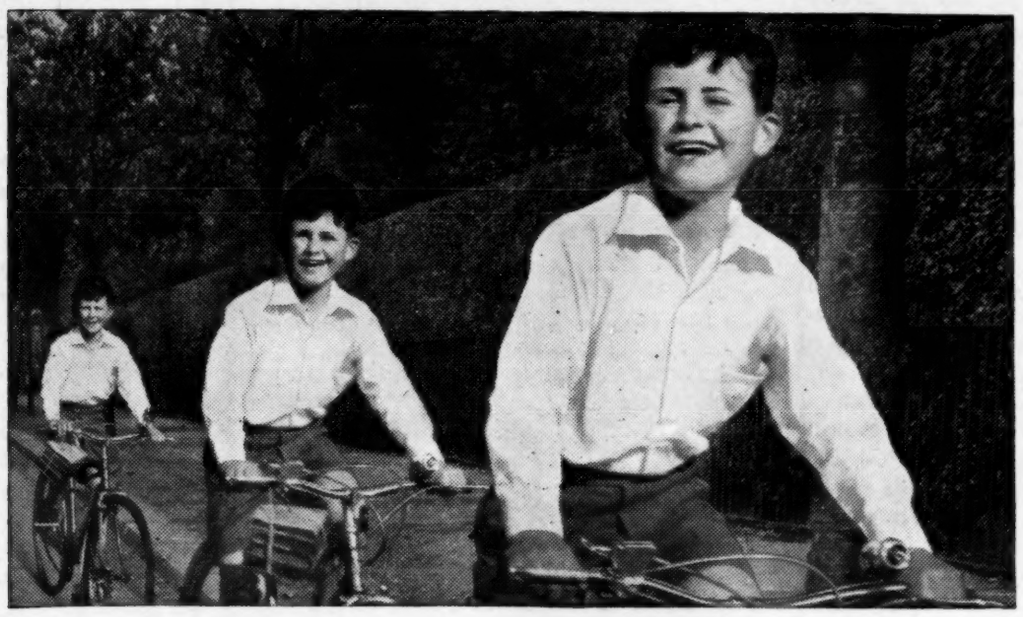

أومو الأزرق
البياض يقترب !
يعطيك أنصع غسيل فى العالم

كل الملابس البيضاء تبدو بيضاء نوعا ما بعد ولكن عندما تدنيها منها وتلقين عليها نظرة تعلمين حتما إذا كانت قد غسلت فى أومو، ذلك المسحوق الازرق العجيب، لأن أومو يعطيك أنصع غسيل فى العالم
فالقميص الذى يلبسه هذا الولد يسترعى انتباهك توا لأنه أبيض، ناصع البياض.
إن أومو الأزرق يعطيك أنصع غسيل فى العالم فكل شىء مغسول به يكتسب مظهرا خاصا يستدعى استحسانك واعجابك
وأنت إذا غسلت بأومو الأزرق تكونين متأكدة أن الأقمشة البيضاء تصبح أكثر بياضا.
أما الأقمشة الملونة فتستعيد بهاءها ورونقها الذى كانت عليه، يوم كانت جديدة
وكى تشعرى بالفخر بغسيلك ، ولتحصلى على أنصع غسيل فى العالم احرصى على أن يكون فى بيتك علبة من أومو الأزرق.

إنه أفضل ما يستعمل للأقمشة الملونة أيضا !

X-OMO 22/AR-6460-90

أعطنا رأيك

ابن مدرسة وخايب

يقدمه : محمد جميل فضل

التعاون بين المدرسة والبيت مفقود .. الاب لا يفهم رسالة المدرسة ... والمدرسة لم تتطور لتؤدى الرسالة كاملة .. لم تخرج عن كونها جدارا اربع ... يتلقى بينها الطالب كل العلوم .. ما عدا علم « الحياة » والاب يفهم ان المدرسة كل شيء في حياة الطالب .. تثقف وتعلم وتخلق منه رجلا كاملا يفهم اسرار الحياة .. اما واجب الاب الحقيقي فينتهي بمجرد تسليم الابن ـ للمدرسة .. وتلقى كل التبعات على المدرسة ... وانا اريد هنا ان احدد واجب الاب او المدرسة ولكني اقول يجب ان نعرف ان « الشهادة » هي استمارة الدخول الى الحياة .. وعلى ضوء ذلك يجب ان نعرف واجب الاب والمدرسة في اعداد الطالب وتهيئته للحياة .. اما اذا لم تفعل شيئا .. اذا لم نفهم رسالة الاب وواجب المدرسة . واساس التعاون .. فقد ضيعنا (الحانا) بين حانا ومانا .. والحانا .. هم الطلبة انفسهم .

اقول هذا بمناسبة رسالة جاءتني من الاخ (م . و . ن) من جدة يقول فيها ..

ابي مصمم على ان ينسب كل الاخطاء التي ارتكبها الى المدرسة . والى المدرسين .. والى المواد التي تدرس .. فلمجرد حدوث اي خطأ كبيرا كان ام صغيرا .. اسمعه يقول شوف ايش علمتكم المدرسة .. شوف مدرسين آخر الزمن يعلموا ايه .. يعلموا الخيبة ..

وقلت له مرة .. صحيح انه خطأ .. ولكنه ليس خطأ المدرسة .. المدرسة لا تعلمنا كيف نخطيء .. ولا كيف نتقي الخطأ .. ولكنها تدرسنا العلم .. والعلم شيء والحياة شيء آخر وما ان انتهيت من هذا (المقطع) الطويل حتى ثار في وجهي وقال شوف المدرسة بتعلمكم الفصعته .. واردت ان اقول لابي ماذا علمتني انت من شئون الحياة .. كان يقول لي عندما اخطيء . في شراء (حاجات) من السوق .. ابن مدرسة وخايب ما يعرف يشتري شيء وكان بامكانه ان يعلمني .. ولكنه لم يفعل .. لقد اعتقد ان المدرسة كل شيء في حياتي وبدأت اخيرا اكره المدرسة والبيت ..

ارجوك قل لي ماذا افعل دلني .. قدني الى النور

واليك ايها القارىء .. ابا او مدرسا .. او طالبا .. او احد المسئولين عن هذا الجيل .. او احد الذين يريدون ان يفهموا هذا الجيل .. او احد الذين لا يريدون ان يفهموه اليك هذه المشكلة حاول ان تجد لها حلا ..

ابتعاث طلاب خريجي التوجيهي قسم علمي الى كليات الزراعة في الجامعات المصرية

تعلن وزارة الزراعة عن رغبتها ابتعاث عدد من الطلاب خريجي التوجيهي قسم علمي الى كليات الزراعة في الجامعات المصرية فعلى كل من يرى في نفسه الكفاءة ان يقدم طلبه باسم وكيل وزارة الزراعة بالرياض مرفقا به مؤهلاته مع تعهد من ولي امره بدفع جميع المصاريف في حالة اخلال الطالب بالتزاماته الدراسية وتقبل الطلبات في خلال اسبوعين من تاريخ نشره

من مؤسسة النقد العربي السعودي بشأن سحب القرش النيكل الطبعة القديمة من التداول

بما انه قد تقرر سحب النيكل الطبعة القديمة فئة القرش الواحد من التداول فان على الجمهور الكريم تسليم ما لديه من القروش القديمة لمؤسسة النقد وفروعها بالمملكة واستلام مقابلها قروش جديدة في مدة أقصاها ستة شهور من تاريخ نشر هذا الاعلان

حكمة العدد

وقد يتزيا بالهوى غير اهله
ويستصحب الانسان من لا يلائمه

دنيا الطلبة

يشرف عليها : عبد الغني قستي

(العدد السادس عشر) تصدر كل صباح اثنين (السنة الخامسة)

خطرات نفس ؟ !

يكتبها : درويش صديق جستنيه
القاهرة ـ كلية التجارة

ذكريات : ـ

عندما كنت أصعد سلالم الطائرة التي ستقلني الى دمشق ومنها الى القاهرة لاستكمال دراستي الجامعية .. كانت هناك دمعة .. دمعة كبيرة ساخنة تفر من عيني لتعبر عن معان واحساسات كانت تكمن في شعوري ووجداني .. ولم تكن هذه الدمعة الا تعبيرا صامتا لم استطع ترجمته حتى اخذت الطائرة تشق طريقها في طيات الفضاء .. لم تكن دموع الفرح .. ولا دموع الفراق انما دموع من نوع آخر .. حركت في نفسي كوامن .. وشجونا ... انها دموع النصر النصر على اليأس الذي كاد يقضي على بقية من أمل .. خلفتها في نفسي .. وفي روحي وفي دمي ابتسامة عطف وحنان .. ونظرة رجاء . وأمل ولا تزال اصداء تلك الكلمات السحرية القوية التي كان لها أثر كبير في حياتي ترن في أذني .. وتمنحني العزم .. والقوة كلما صادفتني عقبة في الحياة .. ان لصوتها الحنون اصداء وهي تقول لي ..

ـ لا يا بني انها اشاعات كاذبة .. انها سموم يهدفون بها ان يميتوا في نفسك الرغبة في الدراسة والتحصيل .. انها معاول هدم تفقدك الثقة في والدك لتهدم مستقبلك وحياتك بيديك انكم أيها الابناء لا تحسون باحساسنا نحوكم نحن الوالدين .. اننا لا نبالي ان نشقى لنهب لكم السعادة .. ولا نخشى ان نموت لنهب لكم الحياة ... ان سعادتنا في أن نراكم سعداء .

لا تصدق كل ما سمعته من هذا الذي تعتبره صديقا لوالدك ثق يا بني ان والدك لا يمكن ان تفكر انت فيه .. لا تفكر يابني تعليمك الجامعي .. انه يفكر في مستقبلك وحياتك قبل ان تفكر انت فيه .. لا تنكر يابني في أمر لا يمكن ان يحصل ذاكر دروسك لتحقق املنا فيك .. سر على بركة الله . اجعل ايمانك بالله قويا وثق ان الله سيحقق لك كل شيء .. اترك هذا الامر لي وانا أدبره ان شاء الله ..

وارتاحت نفسي لما سمعت .. نعم ان ابي لا يمكن ان يفكر في ان يرغمني على عدم اتمام تعليمي الجامعي .. وان فكر ـ لاي سبب ـ فهو تفكير مؤقت لابد ان تتغلب عليه عاطفة الابوة ليسعدني بتحقيق اول امل اهدف اليه ..

وظهرت نتيجة الامتحان .. وجئت ابشر والدي بنجاحي بتفوق .. وعقدت الدهشة لساني .. ولم تصدق اذني ما سمعت .. لقد قالها وفي صوته نبرات تحمل الكثير من الحب والعطف والحنان الابوي الخالص ..

مبروك يا بني . ان ثقتي فيك جعلتني اتوقع هذه النتيجة السارة من اول يوم في العام الدراسي .. ارجو الا يحرمني الله من اليوم الذي اهنئك فيه باكمال تعليمك الجامعي .. لادفعك بيدي الى ميدان الحياة وانت رجل تناضل في الحياة مزودا بالعلم خير ذخر لك في الحياة ..

وصح ما توقعته ولم اجد ما أقوله له ولا حتى كلمة شكر .. فاكببت على يديه اقبلهما اعترافا بالفضل .. والجميل .

صور جميلة .. لها كثير من الذكريات .. استعرضتها في ذهني واستغرقت بعدها في اغفاءة لذيذة لم افق بعدها الا وانا في سماء دمشق الفيحاء والطائرة تأخذ طريقها كالسهم يخترق الفضاء .

انها ذكريات لم ابخل عليك ان تتمتع بها معي ـ قارئي العزيز ـ لانها تصور الحقيقة .. حقيقة حب الوالدين .. فهل بعد هذا حب او تضحية .. لا أظن ؟

قسوة المرض ؟!

للطالب : عبد اللطيف عبد الله ميمني

كنت لا اعرف المرض .. لا اعرفه قطعا في حياتي ، فصحتي جيدة واكثر من جيدة ولهذا كنت اسخر من الذين يخبرونني بانهم مرضى لدرجة اني تعرضت لعلقات ساخنة نتيجة سخريتي هذه ، حدث ذات مرة ان ذهبت لزيارة صديق لي في المستشفى أجريت له عملية الزائدة الدودية وهناك كان كل الزائرين يدعون له بالشفاء العاجل في الفاظ ـ رقيقة مهذبة اما انا فقد جلست انظر اليه في دهشة واستغراب اطلق الضحكات ما بين الفينة والفينة الاخرى ولما هممت بالانصراف اقتربت من صديقي المريض وهويت على صدغه بضربة مازحه قائلا له : ايه زائدة وايه ناقصة (عقبال ما تزيد) وهنا تغير لون صاحبي من الغضب ومن ثم ورم انفه وراح يمطرني بوابل من الشتائم وتدخل اهله في الامر واتحفوني بعلقة جد محترمة ثم شيعوني من المستشفى باللكزات مطرودا ! وبعد هذه الحادثة لم اكف عن سخريتي بالمرضى فقد حدث ايضا ان اخبرني صديق بانه سيجري عملية في عينيه فما كان مني الا ان دعوت له بالعمى فبادرني في الحال بلكمة على أنفي لن انساها ما حييت ، وهكذا تماديت في السخرية والاستهزاء حتى ابتليت بما كنت اهزأ منه فقد شعرت ذات يوم بآلام حادة في معدتي جعلتني اتلوى واولول وحينذاك ادركت انه المرض الذي يتحدثون عنه وحاولت ان اسخر منه ولكنه سخر مني وارغمني على الاكتراث به وذهبت الى (ورشة اصلاح الابدان) كما كنت اسميها مطاطىء الرأس التمس (الاصلاح) .. اصلاح ما قد خل في معدتي وهناك قابلت (مهندس البطون) واخبرته بما يؤلمني وبعد الفحص والمعاينة هرش رأسه واخبرني بان المرض هو التهاب في الزائدة الدودية ولا بد من اجراء عملية حتى لا يتفاقم المرض ، التهبت الملعونة لترغمني على (فتح بطني) صاغرا والا فستكون العواقب وخيمة وتحت تأثير هذا كله (سلمت أمري لله) وافقت على اجرائها ولقد مرت علي ليلة قاسية وايما قاسية تلك الليلة التي كنت انتظر فيها اجراء العملية في صبح اليوم التالي كنت اتحسر على نفسي التي هزمها المرض وتتجمد اطرافي وترتعد فرائصي عندما اتذكر مبضع الجراح وكيف يعمل عملية في شق لحمي واذهب في غيبوبة طويلة افيق منها على وقع المناجل التي تحصد أمعائي وهكذا قضيت تلك الليلة ما بين حسرات وانات ودموع ورعب وجاء الصباح الباسم الجميل الذي كنت اقفز والهومع تباشره الاولى في الفضاء الطلق لاروح عن نفسي ضاحكا مستبشرا جاء هذه المرة لارى نفسي ذليلا تحت سيطرة المرض احمل على محفة صوب غرفة (المجزرة) .. غرفة العمليات الرهيبة التي ما ان رأيتها حتى اغمي علي ولم افق من اغمائي الا وانا مسجى على سرير المستشفى تصعد مني الزفرات والانات المتواصلة ولا اكذب عليك فقد بكيت في تلك اللحظة وانسابت الدموع حارة تكوي وجناتي وعلمت بل جربت ان المرض ذل وقسوة وهنا توقف صاحبي عن سرد حديثه وحاول الاتكاء على جانبه الآخر في انات وتوجع . ونظرت اليه طويلا نظرت الى ذلك الوجه الذي كان بالامس القريب يزخر بالنشاط والحيوية وفوران الصحة والعافية فاذا به اليوم شاحبا مصفرا غائر العينين مطموس السمات .. انه الاطلال الخاوية لوجه الامس الذي اغار عليه المرض بجيوشه التي لا ترحم وبعد تأملاتي هذه اقتربت من صديقي المريض أواسيه واخفف عنه وطأة الهموم وانشدته قول الشاعر : ـ

حفظ الله لك الصحة فالصحة كنز
وهي لو تدري عزاء لك في الدنيا وعز

فاجابني على الفور : حقا ان الصحة كنز وعز وسعادة اما المرض فذل وتعاسة وشقاء (بالالوان الطبيعية) آه ما احلاك أيتها الصحة وما اقساك ايها المرض وعندئذ صافحته ودعوت له بالشفاء العاجل ثم استأذنت منصرفا وانا ادعو الله بأن يكفينا شر الامراض وذلها .

اصداء من الحياة ..

يكتبها : عبد الكريم اسماعيل جمال

من وحي البحر ..

في هدوء البحر ، وعلى شاطئه الجميل ، وقف وقت الغروب عندما أسدلت الشمس اشعتها الذهبية مودعة الكون بعد نهار طويل ملؤه النشاط والحركة .. أخذ يتأمل ذلك الافق البعيد .. سبح في خيالات الشعراء العباقرة المفكرين ..

وقفت بعيدا عنه ، وقد أطلت الوقوف ، وسمعته يحدث نفسه قائلا : ما أروع منظرك أيها البحر .. ان كل هذا الجمال في هدوئك وعلى شاطئك الجذاب .. ان بلادي مليئة بالخيرات .. فيها الهدوء والمتعة ، كما فيها العمل والحركة .. الحركة القوية والعمل الدائب ..

ثم نظر الى وصاح محييا .. ثم قال بصوت شاب قوي الارادة ، يريد الخير كل الخير لبلاده وأمته ، ولبني وطنه العزيز .. قال بعد أن التفت يمنة : أنظر يا اخي .. هناك في تلك البقاع الشاسعة من الارض ، وفي بطون الجبال ، وأغوار الصحارى ، كنوز وثروات تنتظر العزمات القوية ، والسواعد الفتية من شباب البلاد ، لتخرجها من مرقدها الى حيز الوجود . وتجعلها مصنوعات يستفاد منها .. تغني الاهل ، وتقوي الاوطان .. لأن الصناعة من أقوى الأسس التي تساعد على تنمية الاقتصاد القومي ، وارتفاع مستوى المعيشة بين الافراد

فمتى نسمع زمجرة الآلات ، ونرى المصانع وقد عمت الارجاء .. ومتى نرى بلادنا زراعية .. صناعية ؟.. انني أتفاءل وأقول في الغد القريب ان شاء الله ان غدا لناظره قريب ..

مطلوب ميكانيكي ممتاز

تعلن وزارة الزراعة عن حاجتها الى ميكانيكي ممتاز يستطيع القيام بعمليات جميع أنواع الاصلاحات والتوضيب للداركتورات والسيارات التي تعمل بالديزل والبنزين للعمل بمندوبية هذه الوزارة بالمدينة كمهندس مسئول براتب قدره (٩٧٥) ريال شهري فعلى من يجد في نفسه الكفاءة للعمل المشار اليه ان يتقدم بطلبه الى وزارة الزراعة بالرياض او المدينة المذكورة مصحوبا بما لديه من الشهادات علمية وعملية وذلك لغاية ٧٨/٤/٥ ميعاد الاختبار للمتقدمين فيما بعد .

وظيفة شاغرة

تعلن وزارة الزراعة عن شغور وظيفة كتابية بمكتب معالي الوزير ذات الراتب (٥٢٥) ريال فعلى من يأنس في نفسه الكفاءة لاشغال هذه الوظيفة مراجعة مكتب معالي الوزير في الطائف مصحوبا بما لديه من مؤهلات في ميعاد لا يتجاوز ٣٠ ربيع الاول ١٣٧٨ هـ

بشرى سارة

يسر محلات جميل خوقير التجارية ان تعلن الجمهور الكريم بافتتاح مخزن ادوية الجميل الكائن بشارع الجميل بالغزة مكة المكرمة والمحل مكمل من جميع المستحضرات الطبية الحديثة انتاج اشهر المصانع العالمية

العناية .. ؟!

كل انسان في حاجة للعناية خاصة عندما يسافر الى بلد من العالم فاذا اردت ان لا تشعر بغربتك وان تكون محاطا بالعناية التامة وان لا تتحمل اي مسئولية تزعجك فقبل ان تقرر السفر الى اي مكان خارج بلادك اتصل

بتوكيلات قابل للبواخر والسفريات
شارع الملك عبد العزيز ـ بناية بن كريديس

المحكمة الشرعية بمكة

تعلن المحكمة الشرعية الكبرى بمكة للعموم ان سالم بن ابراهيم الدقيسي تقدم اليها بطلبه اثبات تملكه لكامل الدار ارضا وبناء الكائنة بمحلة جرول بالعتيبية المشتملة على مساكن سفلية بمنافعها الشرعية المحدودة شرقا السكة النافذة وبها واجهة الدار والباب وغربا السكة النافذة وبها الباب وشاما ملك عبد الله العوهلي ويمنا ملك محيميد الفرج وطلب حجة استحكام بذلك فكل من له معارضة يتقدم الى المحكمة في مدة شهر من تاريخ نشره واذا مضى الشهر ولم يعارض احد في ذلك يجرى اللازم .

فقد حفيظة نفوس

انا عبد الوهاب ابن ابراهيم خزامي قد فقدت مني حفيظة نفوس برقم ٢٢٢٥٩ فارجو من تحصل عليها ان يسلمها دكان احمد بادويلان بحارة الشام وله جزيل الشكر .

مصنع للبيع

معروض للبيع مصنع لطحن الحبوب بكامل معداته وبه (٢) دنمو جنرال لتعبئة البطاريات فمن له رغبة فليتفضل بمراجعة بهاء الدين قرملي بالشبيكة .

ارز سيامي لونج

ارز سيامي لونج لويد ٥٪ كسر دخل أكياس مجوزه عبوة ٧٠ كيلو
صافي السعر ٥٤ جنيه استرليني الطن سيف جدة
الشحن : ـ فورا باعتماد أو بضمان بنكي
الدفع : ـ بعد خمسة عشر يوما من وصول البضاعة .
أسعارنا أقل من السوق

THE THRI RICE YROMO TION Ltd

اتصلوا بالوكلاء
شركة اسامة السعودية للتجارة
عمارة الأمير عبد الله الفيصل
تليفون ٢٥١٢ ـ جدة
١ ـ ٦

وأخيرا وبعد طول انتظار

(وصلت سيارتكم الشعبية الفاخرة)

دودج بلايموث دي سوتو

فبادروا بشراء ما يلزمكم منها من

الشركة التجارية العربية

وجهة نظر

بقلم محمد حسين زيدان

شركة جيزان :

نشرت البلاد السعودية فى عددين منها ، كلمتين : كلمة للهامس الصريح الاخ عبد الله عريف فى العدد ٢٨٤٦ الصادر فى يوم الجمعة الموافق ٢٧ صفر ١٣٧٨ يسأل عن شركة جيزان ، استطرادا فيما كتبه عن بنك الرياض ، مما يفهم منه ان شركة جيزان ، مؤسسة من مؤسساته او فرع من فروعه ، بينما الوضع غير ذلك .. وكلمة فيها حرارة النداء ، وحسن التوجيه من وزارة الزراعة فى العدد ٢٨٥٨ الصادر فى يوم الجمعة الموافق ١٢ ربيع الاول ١٣٧٨ .

قرات هاتين الكلمتين ، فلا بد لى من التعليق عليهما ، والاستجابة للنية الطيبة التى حفزت كلا من السائل والموجه :

١ ـ شركة جيزان شركة مساهمة سعودية مستقلة ، ذات راس مال محدود منصوص عليه فى عقد تاسيسها ، وقدره ثلاثة ملايين ريال عربى .

٢ ـ وهى مسئولة عن اصلاح واستثمار أرض محدودة المعالم والمساحة ، منحت بمرسوم ملكى واصبحت فى ملك الشركة بموجب الصك الشرعى الصادر من كاتب عدل جيزان تحت رقم ١٩٤ فى ١٣٧٧/١٠/١٠ .

٣ ـ تبلغ مساحة الارض ثلاثة آلاف وثلاثمائة وتسعة وعشرين معادا وثلاثة أرباع المعاد ـ اى نحو ثلاثة آلاف فدان ـ كلها أحراش وأشجار ولم يكن فيها اى قسم يصلح للزراعة المفيدة دون اصلاح وشق قنوات ، واقامة عقوم ومصارف وحواجز ، وتشجير لصد الرياح .

٤ ـ وهى ليست احتكارا دائما لمؤسسيها ، انما هم غامروا براس مال يصرفونه على اصلاحها بموجب تقارير الخبراء والمهندسين الذين حددوا كل ما يمكن عمله لهذه الارض حتى تصلح وتثمر ، تحديدا ينير السبيل للمهندس المقيم وللمجلس التنفيذى المكون من خبراء زراعيين .

٥ ـ من أهدافها انتاج وتربية وتنمية الحيوان ، كالابقار والاغنام بقسميها ـ ضانى وماعز ـ وقد شرعت فعلا فى الاعداد لذلك .

٦ ـ فى هذه المدة الوجيزة فى حياة المشاريع ، قد بدىء فى اصلاح الارض ، فللشركة ثلاثة دركترات ، استاجرتها من احد مؤسسيها ـ المعلم محمد بن لادن ـ وقد بدأت فعلا بقطع الاشجار وتنظيف الارض وتسويتها وشق القنوات والقناطر ، وحفر الآبار ، وارسلت فعلا مكائن لسحب الماء .. فالتقارير الفنية شجعت حفر الآبار لتكون الزراعة على مدار الفصول ، بدلا من الزراعة الموسمية المقيدة بالمطر ـ عثرى

٧ ـ بعد نهاية الخمس سنوات المقررة لتعميرها ، ستطرح الشركة أسهما لأى راغب فى المساهمة بعد تحققه من النجاح ، وانه لا يضع ماله فى مشروع غير مفيد .

٨ ـ والشركة اذ نصت فى عقدها على طرح الاسهم بعد الخمس سنوات ، انما فعلت ذلك لتشعر المساهمين بالطمأنينة ، فيساهموا ..

وهى الآن مستعدة لقبول من يحب المساهمة مع المؤسسين ، فلا تغلق الباب فى وجه أى راغب ، فاذا كان هناك من يرغب المساهمة من الآن ، فان الشركة مستعدة لقبول المساهمة ، وهو بهذا يعطى المثل الطيب للتضحية والمساهمة فى عمل نرجو من الله ان يفيد ويصلح .

وهذه الدعوة من الشركة تصدر عنها صادقة بنفس الروح التى حفزت وزارة الزراعة لدعوة الممولين الى المساهمة فى المشاريع الزراعية ، فكثير من المشاريع تحقق ضمان الربح فيها ، فاسهم الناس فيها ، أما الزراعة فلم يتحققوا منها بعد ، مع أن خطة جماعية ترسم وتنفذ يمكن ان تنجح هذه المشاريع الزراعية خصوصا فى بلد كجيزان خصب التربة واسع المساحة كثير الماء ، تتوفر فيه اليد العاملة بروح فيها عراقة الحضارة ، ودقة التنفيذ ، وجلد الصابرين الكادحين .

وان وزارة الزراعة تحسن لو درست تكوين الجماعة للعمل ، ولو من المزارعين ملاك الارض هناك .. فالعمل الفردى قد لا يفيد الفائدة المرجوة خصوصا بطريق الزراعة المنظمة .. وهناك فكرة قد يتسرع بها بعض الافراد ، وهو جلب المكائن لجيزان ، فحبذا لو شكلت مجاميع فى كل بلدة ، لصبيا مجموعة ، وبيش مجموعة ولغيرها كذلك ، تقوم بادارة المكائن ، أما ترك الافراد كالمدينة المنورة والقصيم وغيرهما يعمل كل واحد بمفرده ، فهذا قد أتعب الفلاحين على الاقل فى وجود قطع الغيار ، أما اذا تكونت المجاميع فيمكن تاسيس ورشة لصنع قطع الادوات ومخزن لبيعها ، ويمكن للوزارة بطريقة خبرائها ان تشير بتوحيد نوع المكائن فى كل منطقة توحيدا يكفل توفر الادوات ويقلل من قيمتها ويعين على الاصلاح .

ولعل فى هذا ما يكفى من الاجابة والتعليق على الكلمتين .

فكرة :

ننقل هنا ما كتبه الكاتب الكبير على أمين ، عظة وعبرة وأمل ...

لما فتح الجراح الكبير بطن المريض لاخراج الحصوة من كبده اكتشف أنه مصاب بالسرطان ، واكتشف أن المرض الخبيث وصل الى الكبد والى البنكرياس .

وأخرج الجراح الحصوة ، وركب ماسورة فى البنكرياس ، وأقفل بطن المريض ، وقال له : مبروك .. نجحت العملية .

ثم اتصل الجراح بزوجة المريض وصارحها بحقيقة حالة زوجها ، وقال لها انه لن يعيش أكثر من ٩٠ يوما ، لقد حللنا الدم وحللنا الانسجة ، لا فائدة ..

وتحسنت صحة المريض ، وساءت حالة زوجته ، كان السر الخطير يخطف نضارتها ويسرق نومها ويهد أعصابها .

كان كل يوم يمضى يخطف عاما من عمر الزوجة القلقة ..

ومضت الايام والزوج يزداد نشاطا والزوجة تتلوى على جمر القلق ..

ومضى اليوم التسعون ، ثم المائة .. ثم مضى عام ، ولم يمت الزوج ..

كانت صحته تتحسن يوما بعد يوم ..

لم يكن يشكو الا من الانبوبة المعدنية التى دسها الجراح فى بطنه ..

كان يذهب كل يوم الى الجراح ويقول له : اخرجها من بطنى ..

وكان الجراح يراوغه ، انه يعيش بلا عمر ، فكيف يخاطر بفتح بطن رجل كان يجب أن يموت بعد ٩٠ يوما ..

وبعد عام ونصف فتح الجراح بطن المريض ، واذا به يفاجأ بمنظر غريب ..

لقد اختفى السرطان ، حدثت معجزة ، استطاعت الهرمونات التى أفرزها جسد المريض أن تقتل خلايا السرطان اللعين .. استطاعت أن تستأصلها عن آخرها ..

ودخل المحامى الامريكى فرانك فاولر تاريخ الطب الحديث ..

ان عشرات الاطباء والعلماء يفحصونه اليوم ، انهم يبحثون عن الهرمونات العجيبة التى أكلت خلايا السرطان ..

اذا عرفوها فسيحدث انقلاب فى عالم الطب ..

اذا عرفوها فسيصبح هذا المرض اللعين مرضا بسيطا كالانفلونزا والزكام ..

وسيعرفونها باذن الله ..

بين صديقين :

الصداقة تملى على أن أنصرك ظالما أو مظلوما .. وسوف لا أنصرك ظالما الا كما يوجبه فهم الاسلام لهذه النصرة ، وقد فعلتها حينما أخذت على يدك أرشدك الى أنك قد تجاوزت الحد فى تنقص الاعلام الكبار من شراح البخارى ، وقد جاوزته حينما جادلت تحاول اثبات الوجود لشرح كبير يقع فى ثمانية وعشرين مجلدا شرح به الامام الصفانى صحيح الامام البخارى ، مع أنه غير موجود ، لان الصفانى لم يؤلف هذا الشرح

ونصرتك على هذا الطريق حينما ذكرت لك أن كتاب التراجم وفهارس الكتب ، وفهرس مكتبة شيخ الاسلام فى المدينة ، لم تشر الى هذا الشرح .. فهى لم تذكر الا المشارق والموضوعات ، الاول مجلد واحد ، والثانى هذه الاربع ورقات التى وجدت فى فهرس مكتبة شيخ الاسلام ، كما نشر فى عدد الخميس الماضى بشهادة الشيخ محمد نصيف والشيخ سليمان الصنيع اللذين طالعا الفهرس التى يملكها الشيخ عبد الوهاب الدهلوى .

أينا كان بارا بالصداقة : هذا الذى أراد أن يقيم المعوج ، أم الآخر ، الذى أراد ألا يستقيم ؟

وما دام الامر فى الحديث ، فان لعلماء الجرح والتعديل أسلوبهم فى التجريح ، فهم فى حالة كهذه يقولون لصاحبها على أدق تعبير وأنظف لفظ يمكن استعماله هنا غير موثوق فى روايته ، فلو أنك اعترفت بالخطأ ، لتجاوز الناس ، ولو نقوا روايتك بعد ..

وهل من فهم اللغة أن ترفع حرج الكلام من المريض ؟ راجع أسباب النزول ، واقرأ سياق الآية وسياقها ، انها كلها للمريض .. تتقبل تصرفاته ، وتحرجه ان زل عما شرع للوصية أو أسرف فى كلام .. الحرج المرفوع عمن رفع عنهم معدود محدود .. أنا أقول انى أفقه منك أو أكثر فهما .. ولكن التعرض للنقد يفتح لصاحبه بابا مثل هذا ..

فتريث قليلا ، فكلنا خطاء .. وفوق كل ذى علم عليم ، وانى بهذا أغلق الباب فلا أفتحه لك بعد ، ولك أن تغلقه أو تفتحه ان شئت .. فاصنع ما أنت صانع فانى لن أجيب على سباب أو شتيمة .. أما ان وجدت الشرح الكبير ، فانى سأعلن للملأ خطأى .. ويسعدنى أن أكون صداعا بالحق ، منصاعا الى صواب .

نقابة المطوفين
خطر على المطوفين

بقلم عبد السلام الساسى

لقد كثر الهرج والمرج واللغط فيما لا طائل فيه .. عن نقابة المطوفين ومصلحة المطوفين .. والطرق الناجعة لاصلاح حالة المطوفين بدون تفكير صحيح واستقصاء للظروف والاحوال التى تستدعى العمل والنشاط للوصول الى نتيجة حاسمة تكفل مصلحة المطوفين على السواء وتحد من نشاط العبث والفساد الذى أطاح بهذه الطائفة التى كانت فى يوم ما علما يرفرف فى الاصقاع والحواضر ، وتهتز له جوانب البلاد الاسلامية وتطاطىء له الرؤوس اكبارا واجلالا لشان مهنة التطويف التى دونها الهيبة والوقار والتجلة والاحترام ..

فهناك قسم ضئيل محترم يجنح الى الاخذ بتلابيب النقابة التى يجدون فيها ضالتهم المنشودة .. والتشبث بها ظنا منهم بنجاحها لمصلحة المطوفين

كما أن ثمة أقسام محترمة أيضا تعارض قيام النقابة على نحو لمسوا فيه المضار والاوصاب التى تسفر منها النقابة .. وعدم جدواها من ناحية النفع المادى الذى يتسابق الكل اليه ويسعى لنيله بشتى الطرق والوسائل .

ولما كانت الحكومة السنية لم تؤيد شيئا يقر النقابة او يصرف النظر عنها .. فقد لجأت الى بسط الموضوع بسطا قابلا للبحث والتفكير .. والنقاش والتعليل .. والاستنتاج حول امكانية الوصول الى رأى مشترك مدعم بالبراهين والادلة .. ويصلح شأن المطوفين ويصون كرامتهم .. ويحد من نشاط السماسرة .

وغرض الحكومة فى الواقع هو تسوية المشاكل القائمة ، وحفظ الحقوق وصيانة المهنة الشريفة التى يتصل أمرها مباشرة بخدمة وفود بيت الله الحرام بحكم واقع الحكومة فى ذلك .. ولاجل ان تكون مهنة مقدسة عارية عن الشوائب والاغراض والدس والمكائد ... واستبعاد الفوضى والمشاغبات والعبث بمقدرات سواد المطوفين الذين يعملون فى صمت وهدوء واستقرار دون اللجوء الى المعاملة السيئة وفسح مجال السمسرة وما اليها من العوامل التى تسىء بسمعة المطوفين وتقضى على مصالحهم الامر الذى طالما ضجت له الجهات المختصة وعملت على وضع حد له بشتى الوسائل الى أن أسفرت النتيجة حاليا بطلب درس الوضع درسا وافيا يضع الحقائق فى أنصبتها لتكون موضع التنفيذ ..

ولما أن كان الامر كذلك .. وكان الهرج والمرج .. والاخذ والرد والتطويل الذى لم يسفر بنتيجة حاسمة فقد تجمعت لدى نخبة من كبار المطوفين وبعض المفكرين طائفة من الافكار التى تضمن سلامة المهنة واقرار الوضع على أساس من العدل والانصاف وحفظ المصلحة من عبث السماسرة وتلاعبهم بعقول بعض المطوفين الذين لا ينظرون الا لمصلحتهم الخاصة دون المصلحة العامة ..

ومن الراجح أن يكون هذا الرأى فى صالح عموم المطوفين موافق عليه من كبارهم ورؤسائهم

ذلك الرأى .. هو العودة الى مبدأ التقرير .. التقرير الشامل الناجع الذى يقضى على كل عبث وشكوى وفساد .. ويحول دون السمسرة وارهاق المطوف بما لا يستطيعه .

فاذا ما تقرر مبدأ التقرير دون السؤال الذى نجم عنه كل هذا منذ أن ساد مبدأ السؤال .. الذى أتاح الفرصة للسماسرة فى البلدان التى يقوم عليها يعملون فى جو صاخب لا رقيب عليهم ولا عتيد ..

ومنذ ان كان السؤال وحلت بعض التقارير فسح المجال للاغراض والاهواء والسمسرة وأصبحت المصلحة تقريبا محصورة فى جهات معينة ..

أما النقابة .. فهى عين السؤال اى عين الخطر ..

والذى علمناه من مبدأ النقابة أنها قد تستبعد أرهاطا من المطوفين كالنساء والموظفين وما اليهم .. ونحن اذا سلمنا بهذا المبدأ الذى سيقضى على حياة الكثيرين ممن يعيشون فى كنف الطوافه منذ ان وجدوا فى الوجود .. اذا سلمنا بهذا المبدأ وفرضنا جدلا ان عدد المطوفين العرب مثلا لم يكن خمسه آلاف مطوف أو أربعة الاف .. اوحتى ثلاثة آلاف .. وانما كان الفين فقط بالحساب الميت كما يقولون .. واذا اردت ان نحسب حسابا متوسطا ندرك تماما بعد المقارنه بوادر السنوات التى سلفت والقياس المتبع أن عدد الحجاج الواردين سبعين الف حاج يقسمون على الفى مطوف فيكون خارج القسمه خمسه وثلاثين حاجا لكل مطوف .. وينتج من هذا ايضا ضرب الخمسه والثلاثين فى صافى المقرر الرسمى وهو مبلغ خمسون ريالا عربيا على النفر الواحد .. فيكون حاصل الضرب مبلغ الف وسبعماية وخمسين ريالا عربيا لكل مطوف .. على أساس ان هذا المبلغ قابل للنقص دون الزيادة فى حالة ازدياد عدد المطوفين عن الفى مطوف .. فما هى الفائدة اذا من هذه المصلحة .. ولاسيما اذا كان المطوف له شركاء .. وما أكثر الشركاء فى مهنة الطوافة ، وماذا يعطى الخدم وصبيان الطواف والخدمة الطويله العريضة مدة وجود الحاج بمكة وعرفات ومنى .. واكبر الظن ان المطوف سينفق ضعف هذا المبلغ من حين ورود الحجاج الى حين سفرهم .. وهذه لا شك جريرة من جرائر النقابة التى ستجر الويل الى كافة المطوفين ..

وقد كانت هذه القاعدة بالنسبة الى مطوفى العرب الذين هم اكثر عددا من سواهم من المطوفين .. وعلى أساس هذه القاعدة ايضا يكون الاعتبار قائما بالنسبة الى مطوفى الهند والجاوا .. وقد تكون النتيجة واحدة المطوفين عموما .. وعندئذ تذرف دموع الحسرة والندامة أضف تنذر بالفشل والاضمحلال على الى هذا حرمان الالوف من المطوفين والمطوفات من مزاولة مهنتهم التى عاشوا يرتزقون منها عمرا مديدا

فهل ثمة خطر أشد واوقع فى النفس من خطر النقابة التى ستحدث انقلابا فظيعا فى حياة ارهاط من الناس كانوا ومازالوا يعيشون فى أمن وهدوء واستقرار

اما التقرير فمن شأنه حفظ الحقوق والذمم من التفكك والانحلال وصيانة المهنة الشريفة من العبث والفساد والاحتيال . وضمان حقوق جميع اهل الطائفة بما فيهم الكبار والصغار والنساء وعدم حرمان احد من حقه ..

توزع البلدان جميعها على المطوفين عموما بطريق التسوية والعدالة وبواسطة لجنة نزيهة تنتخب من خيرة المطوفين القدماء لامكان توزيع البلدان على المطوفين بمعرفتهم توزيعا يضمن لهم حقوقهم كاملة ..

ويجب ان يكون التقرير اسميا ثابتا يضمن المصلحة للمطوف فقط او لسواه من المطوفين الآخرين بحكم المعرفة او بحكم القدم ، وليس للمطوف سوى مصلحته المقررة سواء رغب الحاج فيه أو لم يرغب ..

ويجب كذلك أن يكون التقرير السؤال حاليا .. اما التقرير الثابت لنفر معين كالاتراك وبعض الهنود فانه يظل قائما كما هو عليه الان دون أن يمس بسوء

ومتى كان التقرير قائما شاملا لكل الاوضاع والنظم فانه سيضمن راحة وهدوء واستقرار لم يكن له نظير فى الماضى او فى الحاضر وسيسفر عن نتائج حاسمة أهمها :

صيانة المهنة الشريفة من التلاعب وعبث السمسرة ..

حفظ حقوق المطوفين على السواء ..

حفظ كرامة المطوف وجعله مرشدا ودليلا بالمعنى الصحيح

حفظ النقود وعدم تسربها من حيث أتت ..

القضاء على السمسرة القائمة حاليا بواسطة السؤال الذى هو أساس كل ضرر .. ولا سيما السمسار الذى يفرض ارادته على المطوف ويطلب منه المستحيل ..

بعكس التقرير الذى لم يجعل للسمسار قيمة او علاقة بالحجاج مهما كان الامر وهو الذى يقضى حتما على كل فوضى وعبث ... ويقطع دابر الشكاوى التى طالما تقلق راحة الجهات المختصة .

واخيرا هذه كلمتنا نقدمها بريئة نزيهة ليس لنامنها الاحسن الغاية ونبل المقصد لخدمة المواطنين الكرام . والله الهادى الى الصواب .

ارز سيامى

ابيض ومفور كسر ٥٪ تعبئة ٧٠ كيلو صافى فى اكياس مجوز جديدة مضمون الشحن السريع باسعار تقل عشرة شلنات عن اسعار الغير

يمكنكم الاتصال راسا باصحاب مضارب الارز والمصدرين السادة :

SOON HENGLEE Co. Ltd.
18 BUSH LANE
BANGKOK (THAILAND)
CableAddress : Soonhengle.

اذا أردت الحصول على مستقبل أفضل

فالتحق بغرفة تعليم اللغة الانجليزية والطباعة بجدة باب مكة عمارة الامير خالد فهى أعظم مؤسسة خصوصية تقوم بتدريسك باحدث الطرق الفنية الحديثة وترحب بقبولك مبتدئا كنت أو متقدما فلا تدع أثمن الفرص تفوتك ، والله الموفق .

المزاد العلنى فرصة نادرة

سيقام مزاد علنى بالمحطة اليوسفية كيلو ٦ طريق مكة على ما يأتى :

١ ـ طقم لحام كهرباء
١ ـ طقم لحام أوكسجين مع البوارى
١ ـ طقم عدة سمكرة مع عفاريت كاملة للشاسيه وخلافه
١ ـ مخرطة حديد
١ ـ عدد ميكانيكية أمريكانى ، وانكليزى معدن أصلى مع أنواع المقاييس والزراقين
٢ ـ مكنة ميزان كفرات لمنع الرجة مع ثقالاتها .

المزاد يوم ٧٨/٢/٢٠ الساعة العاشرة بعد العصر

مستودعات للايجار

« معروض للايجار مستودعات كبيرة مبنية على الطراز الحديث خلف عمارة البنك العربى بجدة والمراجعة بمحل محمد اكبر على رضا وشركاه عمارة الصنيع سوق الندا تليفون ٢٩٦٨ »

كان يظن أن قميصه أبيض إلى أن رأى قميص صديقه !

مندهشين من النظرة الأولى أن قميصه مغسول في سيرف . سترين في لمح البصر أن هذا المسحوق المدهش يجعل الغسيل حقيقة أكثر بياضًا ، كما أن الملونات ستصبح بفضل تلك الرغوة الغنية أكثر بريقًا ونضارة . وذلك لأن سيرف يزيل كل أثر للقذارة بأسرع ما يمكن ، أنظري إلى ملابسك بعد كيها وسترين بنفسك كم هي نظيفة وخالية من البقع .

سيرف يجعل الغسيل أكثر بياضًا !

X-SUR-52/AR-968

الموزعون الوحيدون
شركة شنكار وبن زقر